臺灣日日新報
本日夕刊共六頁

陸軍豫科士官學校へ 大元帥陛下行幸
鳳雛の演練臠はせ給ふ

陸軍大臣謹話

振武臺の名稱を賜ふ

振武臺の言源

感激

創設以來初の光榮
山田教育總監謹話

大東亞結集體以て 敵の物量戰法撃碎
決戰第三年 十億の力發揮せん

海洋訓練隊を視察
長谷川總督 鬪ふ增産戰士激勵

撃墜破五百九十餘機
緬甸方面陸鷲部隊 一年間の綜合戰果

英印軍一千を撃破
ブチドン附近に我軍勇戰

敵損害一千名を越ゆ
ラム河左岸の綜合戰果

一般會計豫算概算
けふ定例閣議に上程決定

テンピ飛行場急襲
陸軍航空部隊軍事施設爆破

東亞再侵犯を企圖
米英の野望痛烈に暴露
井口情報局第三部長談

中等學校入學考査
選拔方法等に萬全の措置採用

無敵皇軍の實力絶讚
獨紙痛烈 テヘラン會談爆碎

敵遺棄死體四六七
〇〇部隊十一月中の戰果
山東東部 南部地域

在支米空軍妄動
北部佛印に侵入來襲

日、獨不動の決意
大島駐獨大使は語る

赤機九五喪失

人事

けふの官報

貯蓄戰でも召された心
決戰貯蓄 富國徴兵

化膿症に！
アルバジル錠
スルファミン劑
扁桃腺炎 中耳炎 齒槽膿瘍 眼瞼炎 丹毒・面疔 婦人科化膿症 急・慢性淋疾！等
寄手に惡耗、惡化しやすき各種化膿症に對し、本劑は内服により直接に病原菌を克服す。故に化膿、疼痛、發熱等症狀の消失速かなるは勿論疾患の根本的治癒を促進せしめ得る！
包裝二〇錠・五〇錠・一〇〇錠 各藥店にて販賣す
東京・大阪 山之内製藥株式會社 臺北市明石町二丁目

感冒 扁桃腺炎 肺炎 肋膜炎 中耳炎 乳腺炎 神經痛
白血球を增强し肺炎菌その他の病原菌に對する免疫力を昂揚すると共に迅速なる鎭痛消炎解熱の作用を發揮する最新の學理的濕布療法です
三十分しっぷ藥・粉末
ヂモルライツ
藤澤藥品工業株式會社 大阪・東京・京城・臺北・上海・奉天
DI866

ビオカルク
カルシウム劑の進展！
コロイド特有の滲透性により、吸收同化率高く、長く組織中に保有され緩衝アルカリとして作用するビオカルクは、體内の酸鹼平衡の保持に好影響をあたへ、血液酸毒症の中和抑制に寄與す。而も消化器障害、便秘等を招來することなく消炎、石灰沈着促進、白血球の喰菌作用增强、植物神經の機能調節等々重要なるカルシウムの諸作用を全的に發揮す。
血液酸毒症の中和抑制、姙産婦發育期の補强（特に虚弱兒）、滲出性體質の改善、腦神經の榮養 結核性諸症、肋膜炎、腎臟疾患 老人性疾患。
文獻進呈
コロイド製藥株式會社 大阪市東區道修町

社説
敵米英の致命的損耗

勞務行政刷新強化
中央に呼應 國民動員一層徹底

交易新體制確立に
貿易會會員の去就注視

臺灣貿易會員

臺大工學部長にきく
科學戰士育成に邁進
近き將來全學科も整備

臺灣水利組合令改正
同事業の整備速急期す

臺灣所得稅令改正

飛躍する増産態勢 (三)
籾の共同保管好績
婦女子勞務に大きな期待

本島

次ぎ

大き

農村

第三年・伸びる大東亞

泰國

土質改良に根瘤菌
けふ 新竹州赫土地帶で實驗

産組斡旋ひ 貯金増加

高雄造船會社 十四日創立

決戰 公報を速く

堆肥舍建設促進期間
臺北州 農家一棟以上目標に

畜牛増殖計畫
臺東廳山地同に獎勵費交付

本島水産に亦革新
「小型漁船」底曳漁に期待

近く

即ち

裏作に亞麻増産
特殊耕作要領を普及 新竹州

農事組合單位 増收競技會
臺東廳で計畫

新竹州明年一月より 二分搗に改正

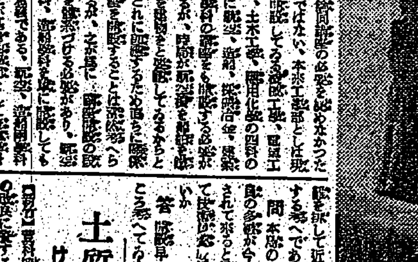

十一日 業佃協調を主目標
新竹州第一回増産協議會

女子勤勞對策協議(新竹州)

屏東市田菁 栽培獎勵

十一月中會社 設立認可事項

市況 (九日)
兒町前場況
東京銀行實株
東京長期先限前場

(第三種郵便物認可)

一切を聖戰完遂へ 宿敵米英撃滅誓ふ

長江上流進攻作戰 民船を利用してクリークを進むわが勇士

中等學校 青年 向 臺灣圖書館協會認定圖書
愛國百人一首のこころ

一切を聖戰完遂へ　宿敵米英擊滅誓ふ
必勝信念宣揚市民大會

きのふ島都で

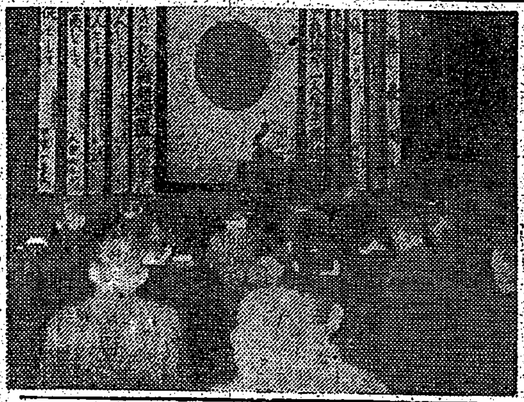

陸海軍へ十八萬圓
九日　基隆郡から荒鷲獻納

都民の赤誠續ぐ
九日も　軍司令部へ十一萬圓

健民强兵へ
新竹で　軍官民時局懇談會

長江上流進攻作戰　民船を利用してクリークを進むわが勇士

德大寺家へ御降嫁
近く晴れの御納采の儀

賀陽宮美智子女王殿下

お慶びの女王殿下
御日常に畏き御垂範

廣東に省清鄕事務局

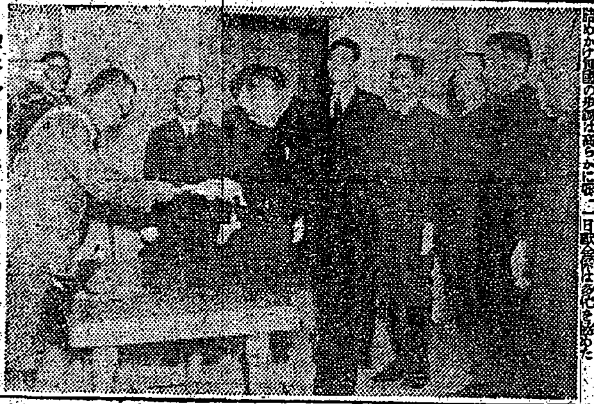

元旦匆々　鬪魂練磨　展開
大東亞青年隊起運動協議

惜しや戰病死
陳本源軍屬

協力の明朗譜

本人も本望
陳溪源軍屬母堂

廣九線作戰

赤色魔の勢力潰滅
抗日戰に數限りなき哀話

中國參戰後初の記念日

大田廳長
各部隊慰問

高砂義勇隊員
山田君戰病死

皇軍將兵慰問金（三十五）

千圓　　
四百八十四圓十錢
三百六十二圓七十九錢
三百圓
三百圓
二百七十一圓九十錢
二百七十圓
二百圓
百五十圓
百五十圓
百卅九圓

小計　金五千九十圓卅七錢
四錢
累計　金卅五萬八千五百五十八圓四十六錢

男性神經衰弱
無代進呈
かすが野莊
電話三七四〇番

愛國百人一首のこころ
中等學校・青年學校 臺灣圖書館協會認定圖書
安藤正次先生校閲
中谷幸次郎著
愛國百人一首の解説書で一首を「やく」と「ひと」とに分ち「やく」の方では愛國歌のこころが現在國民の如何なる點に結びついてゐるかを解き、「ひと」の方では作者の時代學風事蹟を概説してある。
目下重版發賣中
南方圖書社

御挨拶
時局多端の折柄益々御隆盛の段奉大賀候
陳者大東亞戰爭の様相は日増しに愈々苛烈を極め一億蹶起の秋吾等鐵工業者も打つて一丸と成り茲に左記會社を創立し國家の要請に應じ全々鐵工報國に挺身微力を盡すべき存念に有之候、就而今後共御愛顧と御支援賜り度乍略儀紙上を以て伏而奉懇願候
昭和十八年十二月
東陰鑄物工場
大成鐵工所
大和鐵工所
明光鐵工所
日發鐵工所
營業科目　船舶用發動機　汽罐　礦山用機械器具　其他諸機械　製作並ニ修理
工場所在地　基隆市濱町七十番地ノ六
臺陽鐵工株式會社

明るい名刺
精美堂

第二十二回講習生募集
商業實踐講習所

修了式時間變更通知
陸軍兵志願者訓練所

債權申出公告
當會社ハ解散致候間債權者ハ昭和十九年一月三十一日迄ニ債權ノ申出ナキ時ハ清算ヨリ除斥可致候此段及公告候也
昭和十八年十二月一日
合資會社大成鐵工所
清算人　蘇有福

謹告
元喜樂園に八重子、妙子として開業當時より十餘年間勤めさせて頂いて居りました際は皆樣より格別の御引立に預り有難く御禮申上げます此度都合により市内片倉通りの太陽の跡を引受け修繕中の處愈々本日より「喜よし」として營業させて頂く事になりましたから何卒宜敷御引立の程御願申上げます
和洋料理　喜よし
臺北市西門町（片倉通り）
電話四九八九番

講習生募集
實務員養成會
臺北事務員養成講習所

南方行從業員募集
勤務地　喜樂園
喜樂園假事務所

移轉謹告
今般當組合事務所新築中の處落成致し候條來る十二月十日より左記の處に移轉仕り候間此段御通知に代へ謹告候也
昭和十八年十二月九日
新築移轉先　淡水郡淡水街淡水字烽火二十二番地
淡水水利組合
組合長　關口一政

行旅死亡人公告
鷺洲庄役場

會葬御禮
今村龍三

父安田鑑吉儀病氣加療中ノ處九日午前八時三十分死去仕候間生前ノ御厚誼ヲ深謝シ此段謹告仕候
男　安田重成
男　安田宗治

會葬御禮
篠村安雄

會葬御禮
長濱濤人
長濱トク

志願兵へ

今ぞ我も出で起たん

竹東郡一萬名超ゆ
適格者九八%が志願

【竹東】竹東郡下に於ける陸軍特別志願兵志願者は日を逐うて激増しつつあり去る一日の初日だけで九千二十一名を算し五日までに合計一萬千二百十五名の多きに達し志願適格者九八%と云ふ好成績を挙げた、右は官の啓蒙と保甲會議の活躍を如實に反映したものである

能高郡八、二三八名
殆ど全員の若人が志願

【埔里】能高郡に於ける陸軍特別志願兵志願者の受付は郡下各派出所駐在所一齊に開始したが直轄管内の如きは一日を待ち切れず十一月三十日に本島人青年殆ど全員志願を申し出で五日までに志願者總數八千二百三十八名に達し……熱意を見せてゐる

澎湖廳も全員志願

【馬公】澎湖廳警務部に於ては……

〝松嶺道場〟竣工
新竹州民 錬成の聖場

【新竹】國家の最大要請である青年其他人的資源の錬成の歩を……

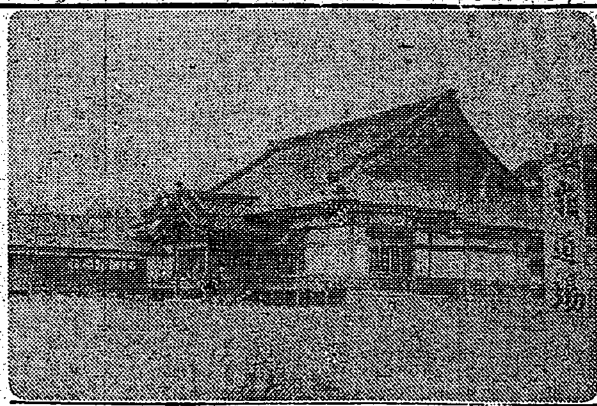

〝徴兵協力會〟を設置
東石郡徹底的錬成計畫

種子の採りかた
臺南市勸業課の心盡し

物件祭粢料
臺南市で傳達式

嘉義中の教練査閲
實戰宛らの夜間演習行ふ

宜蘭の豫想額八百萬枚
回收實績一割五分

六十名の女性動員
推進用語で國語を普及

豐原必勝信念で回收

勝つためだ、女性も立て
勤勞觀念の入替え（臺中）

水産業者も決戰調
油の融通共同計算等で

米英擊滅の資材だ
彰化十一月中百卅萬枚

熱誠、各地の硬化回收

一厘錢一千枚
大溪街貢一錢運動

記念日に五千圓を獻金

新營號獻納金十五萬圓に達す

虎尾郡號獻納
赤誠の五萬七千圓

銅像へサヨナラ

鐵道部人事異動

赤誠の獻金品
軍司令部（十一日）

慰問演藝會
九日臺南宮古座で

援護の花

戰ふ母、戰ふ妻、強し尊し
銃後の鑑仰ぎ讃へよ
軍援本部から表彰された人々

軍事援護の花として、この度軍援本部から表彰された人々、これらの方は一家の柱と頼む夫を、子を戰場に送り、夫出征の留守宅を守つて、家業にいそしみ、病弱の人の看護に、子弟の教育に……銃後の鑑として左の人々は今回表彰されたのである

松原すずさん

山本壽世さん

平野フサさん

濱田八重子さん

柳田マヨさん

ラジオ

第一放送

第二放送

椰子 (116)
海野十三作　村上松次郎繪

特許 意匠 商標 實用新案
中松特許法律事務所
所長 中松盛雄

ビオゲン
胃腸を整調し…

國報康健
● 戰時だ働かう
冷症・神經痛・ロイマチス 各種皮膚病・温泉風呂に
ミネラール
臺北州賣藥製造工業組合

計理士 海野正造

齒科 澤熊醫院

臺北州合同興業會社 基隆劇場

今日の映畫
大世界 台灣 新世界 芳乃館 芳明館 城南映劇 萬華劇場 大平館 第三世界 中央劇場 基隆世界 旭劇場 大和劇場 羅東座 宜蘭座 昇平座

新竹の映畫
新竹劇場 有樂館

臺日案内

夕刊 臺灣日日新報 十二月十日

三國軍事協定二周年
あす 帝國不動の決意表明

【東京發】十一日は日獨伊三國軍事協定締結第二周年に當るが、十六年十二月八日帝國が米英の挑戰に應じ蹶然として干戈を以て起上つた我國は間髪を入れず三國同盟の根本精神に則り米英に對する共同戰爭完遂、單獨不講和及び世界新秩序建設に關する協定を締結、同時に獨伊兩國は米英に對し宣戰布告をなし茲に日獨伊に共同戰爭を遂行しつつあつた米國に對し正々堂々の戰端を開き、この日を以て第二次世界大戰は同盟國と反樞軸との決戰たる二つの陣營に分れ茲に有史以來の大戰が名實共に開始されたのであつた。[illegible]

[illegible]

最後の勝利へ邁進
獨逸でも盛大に祝典

【ベルリン八日發同盟】大東亞戰爭第二周年記念日に當り帝國大使館においては八日午前十一時から空襲の跡生々しい官邸内庭で記念式を擧行し、大島大使始め在留邦人百數十名が參集して皇軍の武運長久を祈願した、更に午後二時過ぎドイツ外相リッベントロップ氏は特に大使館を訪問、在留邦人を前にしてドイツ國民は日本軍の赫々たる戰果に對して心からの祝辭を送る、最後の勝利を得るまで日本國民と堅く手を握つて突き進む事を誓ふと挨拶し大島大使又堅い決意を披瀝し日獨兩國の連繋愈々堅いことを示した。[illegible]

羅馬の邦人大詔奉戴日祝ふ

【ローマ八日發同盟】ローマ在留邦人十四名は八日午前十一時ヴァチカン駐箚原田公使邸に於て原田公使の大詔奉讀に續き戰歿將兵の冥福を祈つた、[illegible]

大東亞憲章實踐へ
日滿華興亞團體首腦會談

福岡で開催

[illegible]

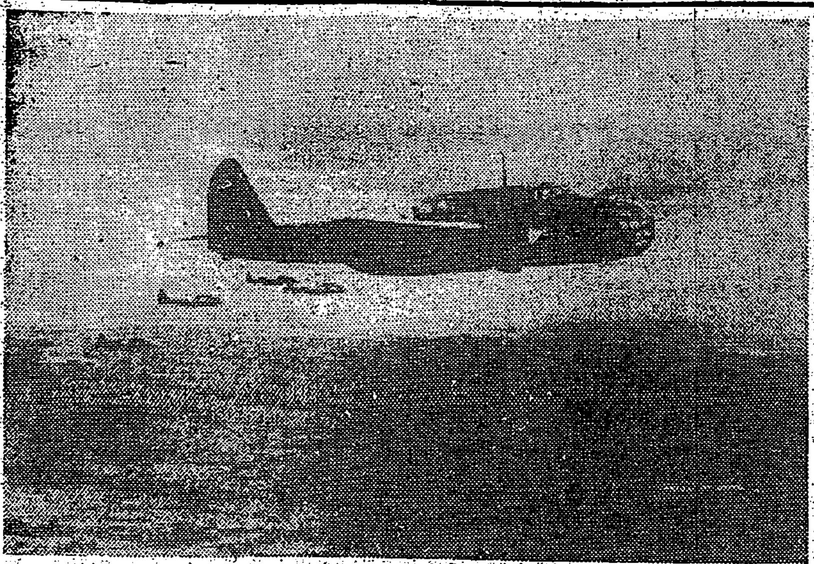

印緬戰線を壓す陸鷲の雄姿【陸軍報道部提供】

決戰資源開發に全力
マライ軍政の現況

行政機構とマライ軍政の特性

北部四州のタイ國編入と治安

土侯及び原住民

[illegible]

米の對中南米野望を暴露

【ブエノスアイレス八日發同盟】[illegible]

米は依然頽敗

【ブエノスアイレス九日發同盟】[illegible]

米の火焔放射隊潰滅
タラワ島上陸戰にて

【ブエノスアイレス七日發同盟】[illegible]

日毎熾烈な遭遇戰
ビルマ侵寇に猛反撃

【イスタンブール八日發同盟】[illegible]

米兵器廠活動狀況

【ブエノスアイレス七日發同盟】[illegible]

參戰は依然反對
トルコ國論の大勢

【イスタンブール八日發同盟】[illegible]

三井物産役員改選

【東京電】[illegible]

皇軍の強化に敵側は悲鳴

【ブエノスアイレス八日發同盟】[illegible]

敵の威嚇は無益
ゲ獨宣傳相決意披瀝

【ベルリン七日發同盟】ドイツ宣傳相ゲッベルス博士は七日ベルリンに於て[illegible]

退官者送別會
長谷川總督開く

[illegible]

臺北州下市長郡守會議開く

[illegible]

東部戰線早くも雪
戰鬪は次第に緩慢化

【ベルリン九日發同盟】[illegible]

赤軍八千殲滅
キエフ西方

[illegible]

キエフ西方赤軍後退

【ストックホルム九日發同盟】[illegible]

獨軍ケルチ水道を制扼

[illegible]

獨陸軍に一威力
新に戰車砲出現

【ベルリン九日發同盟】[illegible]

南伊の米英損害二萬一千餘

【リスボン八日發同盟】[illegible]

伊太利戰線戰況

【ベルリン九日發同盟】[illegible]

人事

[illegible]

急性・慢性
淋 化膿症
人 科
化膿症
腺病 中耳炎 扁桃腺炎 中耳炎 蓄膿症 副鼻腔炎 齒槽膿漏

化膿症

◎内服により、深く病竈に透達し……
◎化膿菌・淋菌・流行性感冒菌に對する、強き抗菌力を發現し……
◎病原菌の發育を阻止して症状の惡化を防ぎつゝ、最も順調に……
◎最も短時日に快癒せしむる【第一製藥】の最高純度スルフォンアミド剤は、その優秀なる品質は、醫界の信頼を博するところ……
(六錠・二〇錠・一〇〇錠)
第一製藥株式會社
テラポール錠
第一
A-43

新社標
新商標
東京芝浦電氣株式會社
B-4

結核の
予防と榮養に
ハリバ
結核は榮養病と言はれるほど榮養の補給に關係の深いもので特にA.Dの不足は皮膚や粘膜の抵抗力を減じ、呼吸器病を導き易いもの…寒冒季の今こそハリバを連用してこの榮養を充實すること。

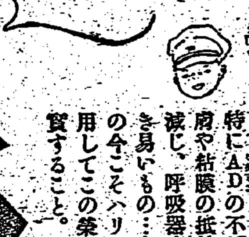

今ぞ制服脱ぎペンを捨て

若き胸に闘志滾る

關西在住 臺灣出陣學徒壯行會

[illegible]

兵器獻納藝能大會より獻金

[illegible]

征け！征きて撃て

總督 烈々壯行の辭（代讀）

[illegible]

臺北州にて時局懇談會

[illegible]

滅敵へ！出陣學徒

横須賀海兵團に勇躍入團

[illegible]

志願兵の活躍期して待つ

出北の福田司令長官語る

[illegible]

皇太子殿下御誕辰

一億慶祝のまこと

日婦臺灣本部行事決る

皇太子殿下御誕辰の十二月二十三日は一億慶祝のまことを捧げることと決定、十日本部から各支部に通牒を發した

◇…當日は全島各戸國旗を掲揚する

◇…各家庭に於ては神棚と皇祖の遙拜を念じ奉ること

◇…日婦支部、支會、分會の役職員は代表にて最寄の神社に參拜し祈願すること

[illegible]

"何もかも遣り直し"

南方より歸る 高原新任高雄州知事

[illegible]

タイに贈る佛畫

谷本畫伯の念願成る

[illegible]

勝ち拔く決戰の秋

才一線指導者に聽く（7）

子女を職場に送れ

家庭に訴へる桔倶補導

高田登代子女史

[illegible]

新竹憲兵分隊創設

七日開廳

[illegible]

鈴木高雄憲兵分隊長赴任

[illegible]

決戰教育措置を凝議

全島教育課長會議開く

[illegible]

本島で蔬菜の種苗

嘉義郡下ラララヤウサ社に

[illegible]

若櫻の光榮を誇示

前例を破る 訓練所修了式

[illegible]

濠洲我が進攻に怖ゆ

カ首相 反樞軸會議を反駁

[illegible]

有閑婦人に無言の叱咤

老の身に精一ぱい御奉公

[illegible]

吉田北署司法主任

聽く防犯の實例

[illegible]

青少年を罪から護れ

あの手この手のかたり御用心

[illegible]

入場料は鐵一斤以上

廣東中心に獻鐵運動は酣

[illegible]

内臺航路も乘船制限

旅客輸送規正を強化

[illegible]

岸壁の惡蟲に嚴罰

基隆で荷拔防止座談會

[illegible]

重慶へ頂門の一針

孫文未亡人 病床に說く

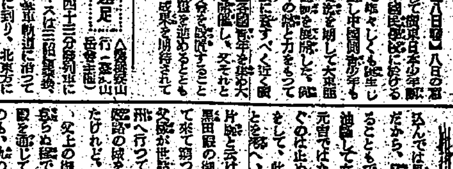

[illegible]

健全な母體つくれ

本年度から女子體力檢定

[illegible]

俸給の一部慰問金に

[illegible]

日本少年團誕生

[illegible]

登山と遠足

[illegible]

若き情熱で心の交り

日華青年打解けて座談

[illegible]

傑物水軍（29）

村松梢風 作　中一彌 畫

宮ノ莊（七）

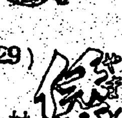

[illegible]

今夜の番組

[illegible]

明朝の番組

[illegible]

ホシ ミクローゼ
消化不良 便秘に！
健胃・消化 ビルツ製劑
星製藥